晶報
社址上海望平街
電話九三四二八號

□中華郵政特准掛號立券按照總包優益寄送之報紙□ □每日發行增刊無定□

定報價格
直接訂購中國境內全年四元【紀念期內特價三元】半年二元二角每月四角日本同其餘外國各埠加倍均作大洋計算報資先惠郵票在內郵票加一 分館訂購每月六角餘酌加
今日一張零售大洋二分八厘
□內政部登記證警字一五二二號□

□中宣部登記證中字一二二六號□
第三千七十七號

廣告刊例
【特別】報頭兩面及上幅橫條價面洽【普通】每格計十五字高十九字寬每期一律洋六元半格起碼如指定地位另加【新聞中縫】每格計三十字高十字寬每期洋八元【封面中縫】每格與新聞中縫同每期洋五元

□詩　壇□

□芝老執政殉謝並賦七古一章以伸哀悼（二一）　錢十青

三仕三已似子文。喜慍由來色不形。
方州伏義主雅特。厲兵秣馬久紛紛。
東山復起衆歡悅。對德宣戰政策決。
從茲國際地位高。老謀勝算安可沒。
天未厭亂內戰頻。策士縱橫滿舊京。
同是南城帳下士。渾游事功意不平。
漩渦捲入羈脫難。偏師失利賦歸田。
但期有裨國家事。一己升沉總淡然。
方圖高陷邱園樂。世亦各方復敦促。
重來國鈞任仔肩。數載拮据支殘局。
功罪悉聽舉世評。大雲出岫本無心。
署跡原情均可取。蔚然黨國一干城。
自卸政柄旅滬北。移駐滬濱覘氣節。
綠野當繫蒼生思。國計民生關休戚。
韋窗鄉望重山斗。億昔識公時已久。
奔走和平志願同。濱海抒悅虛衷受。
事雖未成兩心洽。設醮廠爲長揖客。
贈公演產碁一枰。謝尙賭助壯謀策。
昔年惠我書一幅。維偉勝逾雀杜草。
中論筆法尤精當。吉光片羽足珍寶。
自駐海上厭塵囂。精參禪思旨趣超。
未敢款門求通謁。但瞻台暉朗雲霄。
國是多艱伏看碩。遽報墜天一柱折。
中樞痛悼薄海悲。國葬隆重豐碑立。
矧余後進夙景仰。良木其壞吾安放。
老成凋謝不可追。麟閣遺容空想像。
敬裁蕪詞狀當哭。願搜軼聞補史册。
海宇澄清會有期。再生申甫福邦國。

□定齋隨筆【二五三】（余裴山）

處世以言語爲最難、與其言多必失、不如寡言寡尤、

處得意時、宜常思失意時之情形、失意時之艱苦、庶於待人接物、不致驟失常態、

世界上本無眞得意與眞失意、自以爲得意、狂放驕縱、必有不得意之事隨之矣、自以爲失意、戒懼惕勵、必有得意之事隨之矣、

宅心於恬淡寧靜之域、立身於不亢不卑之間、處事於從容不迫之境、接物以謙容誠懇之度、如是庶身心安泰、夢寐自能舒適、

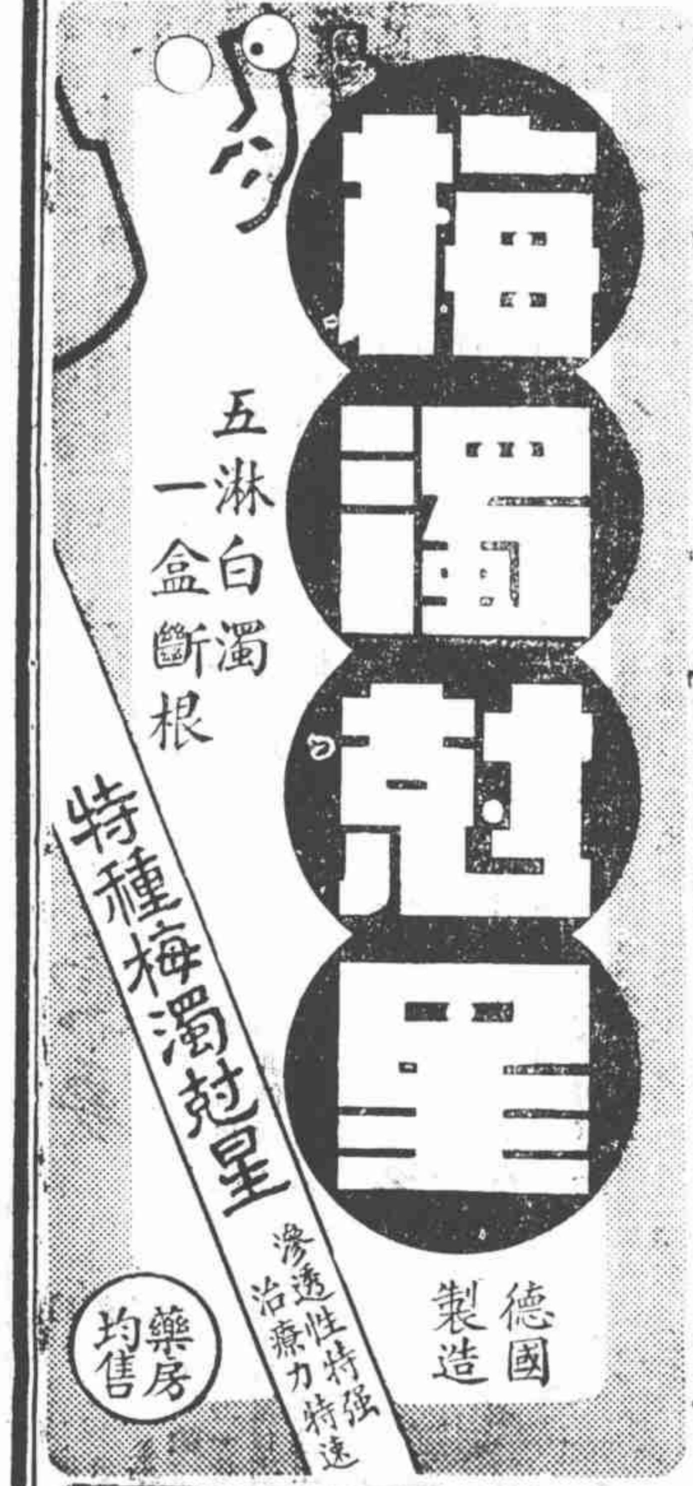

性生活之秘訣
外療妙藥 世界馳名 早洩安的能 ANDELLEN PASTE
爲男子性的衰弱之外用妙藥、一經採用此膏、立見奇效、發生神妙快感、使人生享青春快樂、絕無副作用 ●主治早洩陽萎滑精器包皮性知小等 ●特價每盒一元（六週紀念特價、爲優待患者起見、憑此廣告「至本藥行」買一送一）五角、外埠函購寄費免加、◉注意廣告◉本埠永安 先施、新新的他】裝入新型軟管、清潔芬芳、取用簡捷、絕無流弊、請證明鸚人藥力、犧牲一萬五千管、空前機會、幸勿錯過 ◉◉謹防無恥冒影 ◉世界馳名【安 ◉一月爲限◉公司西藥部均有出售
上海南京路新新公司後面慈安里 福特西藥行 上海遠東家獨總經理
列寧水 名夜來香、功能壯陽健腎固本、陰陽調和、增進快感、減沾每瓶一元、歐美各式新起衰振萎愛情倍增 預防毒器購貨概贈一只另售特別犧牲女子月經帶、五角至二元 消毒藥棉 ▲本藥行爲便利顧客起見特設、電話購買九四七一六、不取送力、外埠寄費二角。

勝德織造廠最新出品
鴛鴦邊
是上海名媛新裝的必需品；時髦，美觀。
花色繁備 各大公司均有出售
廠址 小沙渡路四七一號
電話 三一四又四

冠生園飲食部
魚生火鍋
適應需要應時上市
配料名貴 件件實惠 圍爐飲酒 風味雋美 魚牛火鍋 自元二角 起至五元 什錦火鍋 自元五角 起至十元
上海總店：南京路 大馬路二支店 小東門三支店 老西門四支店

晶報

售書部啓事

本報自三月三日十五年週紀念日起特設售書部專售各項新舊小說及雜誌專刊物茲將最新書目及售價逐漸披露如後

王正廷近言錄 精裝一元 平裝六角

馮玉祥政治要電彙編 每册一元

馮玉祥軍事要電彙編 第一二册四編每册價洋四角五分

馮玉祥讀春秋左傳劄記 每册五角

維絢綺縫誌【第一二三册】每本售大洋一角

中國民族性之解剖 每册五角

世界政治經濟情報第1至7輯每輯大洋一角

高潛子太史潛子祝壽文字 每册小洋四角

馮玉祥訓令 每册一元二角

馮玉祥日記 上下編共價洋一元八角

▲金梁著

御劄三希堂法帖釋文一部計六本	四元
四朝佚聞	每册壹元
清宮史畧	一元二角
光宣小紀	八角
清帝外紀	一元二角
滿洲秘檔	一元一角
辛亥殉難記	一元二角
近世人物誌	一元八角
瓜圃述異	一元二角
瓜圃叢刊敘錄 正	一元
續	二元

▲包天笑著

非小說	一元
黑暗小銀燈	八角
嬰琴小傳	一元
降城痛語	四角
未來世界	四角
犧牲	四角
碧海情波記	二角

▲畢倚虹著 黑暗上海	每册五角
▲激六山房著 九尾龜	十二册七元二角
▲李涵秋著 涵秋筆記	一元
雌蝶影 二册	五角
琵琶怨	二角

▲陳冷血著 雙鴛血	五角
瑤琴夫人	三角
俠客談	四角
▲張丹翁著 拆白黨	三角
▲葉楚傖著 新小說	八角
▲沈伯塵作 百美圖	一元二角

◁掛號及函購郵費加一角三分▷

黑鑽酒吧間
本酒吧備有各色冷飲食物經售怡和啤酒中西點菜隨客預定歡迎宴客惠臨試嘗聘有美妙音樂女子招待特設優等房間會客叙餐最爲適宜地址大西路A字四十八號電話二一三三四經理倪柯爾君

貴妃按摩院
按摩沐浴 祇收一元
女子服務 個個美妙
陳梅英女士領導
均由陳女士親自訓練手術高招待週
地址 霞飛路五二八號華龍路電車站口和合坊內

貴州路寧波路轉角中國飯店南首
桃花宮浴室按摩院
本院聘請經驗宏富手術敏捷之摩登女郎數位招待溫柔周到一經施術即覺身心咸暢精神煥發如承各界惠顧不勝歡迎之至
繼續大減價一月
價目 按摩 藥水 沐浴 擦背 四種祇收一元

精神治療
諸君如覺精神不振。身體萎疲。請駕靜安寺路斜橋弄五十二號。一經施術。立能精神舒爽。並備浴室。最合衛生。電氣按摩。有益心身。聘有助手。非常週到。

新式按摩
外國青年女子服務按摩經驗豐富並備藥水沐浴有益衛生聘有助手殷勤招待非常週到歡迎華賓駕臨一試。
地址 靜安寺路安樂坊三十六號門牌

西人按摩術
西洋女子精於按摩術及能修理手指甲歡迎華人惠臨一試白克路七三八號（近卡德路口）永樂坊壹號公寓

九一四
內服新藥 清血解毒 功同注射
外用藥膏 消炎退腫 拔毒生肌
白濁新藥 透膜殺菌 清濁滅淋
上海中法大藥房總發行

出讓

某君有大晚報一份自創刊號起至最近完好無缺現因事離滬攜帶不便願行割愛如有意收藏者請投函本報一百號信箱接洽可也

憑此廣告奉送衛生套一只

姚佐頼白濁丸
本醫師特製此丸藥性和平無攻伐有清毒止痛之功專治新久五淋白濁不論體虛濕熱或花柳傳染有痛無痛均能透膜殺菌藥到病除永不復發認定姚佐頼老牌庶不致誤
每料二元半料一元
各大藥房均有售
總發行所 上海東新橋六馬路口姚佐頼大藥房謹啓

□外　訊□

□蘇聯甜菜收穫奇蹟 蘇維埃塔斯社十一月十日基甫通訊、烏克蘭各集體農場本年有女斯達哈諾夫運動者廿五人、每人收穫之甜菜、每公頃達十萬公斤、彼等均爲農場突擊隊領袖、去年氣候較本年爲佳、收穫則無此成績、此輩女斯達哈諾夫運動者如瑪麗丹成珂等去年已開始用新法培殖甜菜、每公頃收得五萬公斤、引起科學上許多問題、本年彼等之驚人成績、對于培殖甜菜之技術、更有極大貢獻、蘇聯人民農業委員會業已頒令、將彼等獲得每公頃百噸甜菜之農業鬥爭經驗編輯成書、以供研究云、

□零　訊□

□孫克錦任警備部醫務顧問 醫學博士孫克錦氏、久居歐陸、歷充奧國維也納大學及德國漢堡大學專科醫師、學識經驗、均極豐富、歸國以來、行道滬上、深得病家之信仰、活人無算、淞滬警備司令楊嘯天嘉其名、茲特委任爲警備司令部醫務顧問、今後展其所長、造福於該部官佐士兵、當非淺鮮、

□左明編導之「王先生生財有道」意識甚佳、閱對於目下最嚴重的「走私問題」、亦有所提及、

□「王先生生財有道」昨拍咖啡店跳舞一場、由各舞場請來舞女數十位、通宵跳舞、熱鬧非凡、

□廣東銀行上海分行、有定于本月十五日正式復業說、【鎮開】

□在言論自由之中國、專載中國戲劇之新聞及論文之戲劇旬刊、現亦受西安、重慶等地郵局檢查員將該刊扣留、同時、南京亦有不准戲劇旬刊出賣之行動、【鎮開】

□七十三歲老翁崔通約先生患病、但仍力扶到滬海學校、處理校務、如此忠實之辦教育事業者、怎能不令人欽佩、【鎮開】

回教保墓目的將達
（栖檻）

此次中央大學徵收南郊回族公墓地基，激起全國回教之抗議，良以回教葬制，不用棺木，入土爲安，若遷移之，則骨骸凌亂，不堪收拾，故其後報以堅決之精神，必須抗爭也，未來中大方面，希望新聞管理者，將回教抗爭消息，加以免登，但中宣主持人，以回教爲吾五族中重要分子，其表示確足以代表一部分力量，不能忽視，故任其自由廣告刊佈，京救國日報社長聰德柏先生，並著專論，希望中大另覓地基，勿以此故喪失回衆之同情，立言甚爲得體，現中大校長羅家倫先生，已允考量，並一面先將挖墳工作人員，停止進行，靜候解決，至市府所發通告，限期遷葬一節，是根據原來公文順序而發，可知尚未正式得悉新事實，絕非是因回教抗爭，故意發此不能通融之聲明，此屆回教代表中買國民君等，平時在黨方頗佔力量，風頭亦健，對此問題，必能覓得一條可循之途徑，而免官民之隔閡，可預卜者。

飛行士可以寧家
【豪】

讀了微妙先生的「飛行士不得寧家」，覺得事實上有更正的必要，入隊正式飛行員，住宿自由，節省經濟，則住隊部，若攜妻養親，可在外租屋，朝出暮歸，有隊部汽車接送，決無夫婦二年不能見面之說，若家在他方，有事亦可請假返鄉，總校長每次屆這樣說，「你們將子弟貢獻給國家，國家除敬愛你們之外，也爲你們顧慮到一切，你們放心好了，」領袖也拍着胸膊，對他們說，「你們爲國家，勇往直前，對於孝養父母，我可以代表你們盡這責任，」由此可知，飛行士對於家庭，比任何職業來得密切，願爲父母兄長者，對有資格的子弟，（體力腦力學力視力）應當鼓勵他們去學習航空，爲國爲家爲個人，都有重大的意義，

第二點關於敬酒，當晚八時開懇親大會，總校長賜宴大禮堂，祇准父母參加，由畢業生相陪，按號入席，酒過三巡，總校長忽離杯下台，（因校長席設台上）後隨執壺的正校長，最後是副校長，當時大家莫名其妙，均起立致敬，席分八長桌，連聲請坐，由右面敬起，先由學生立正報名，並說「這是父親……母親」，總校長含笑舉杯道，「這位老太爺……這位老太太……請乾一杯酒……好好好……好好好……」三百餘人，足足敬了一個多鐘頭，當時我在窗外也看呆了，散席後，都笑眯眯的對着自己的兒子，也叮囑着要聽領袖的話，要好好跟着他工作，做父母的已經心滿意足，難得你爲我掙得這樣的體面，【下略】

微妙按，我前日所寫「飛行士不得寧家」一文，是得之耳聞，現在豪先生所寫「飛行士可以寧家」一文，是得之目見，他在窗外看了兩個鐘頭，當然耳聞不如目見，况且豪先生還有兩個好兄弟，是在學習航空，新聞紀載，尊重實際，我應得取銷我前日「飛行士不得寧家」一文，豪先生的意思，是恐怕爲了我一文，父母捨不得兒子，嬌妻離不開丈夫，對於航空人材，發生阻礙，這確是在今日很要緊的事，現在知道「飛行士可以寧家」，大家也放心了，至於校長敬酒一層，也寫得有聲有色，不是向學生敬酒，而向學生的家長們敬酒，也得更正一下，

□綏遠前敵勇將王靖國將軍【王倒頑贈刊】

跑墨
（丹翁）

本品爲載姬公跑豪記，換言跑豪，即跑墨也，其實墨突不黔，亦墨氏之跑，或云，墨氏出于廢阿墨德，然則曷不言近于墨索里尼耶，蓋同一跑妙也，報載意相賽跑羅馬市上，因從纓先生後，獻詩滿頭，

韓文。東坡詩。海内山。孟。千距。雙。後。
公輸攻。九時。鴉同。天下怪驢。敢妙。門追。
宰相即陶。腳觀衫。黔早知。

立法院的中西醫論戰
（雛邦）

立法院通過衛生署組織法時，對于中醫代表所請願的衛生署內增設副署長一人，以位置中醫人才，促進中西醫學融會貫通一點，曾有激烈討論，因而發生中西醫優劣的論戰，結果祇有八人贊成增設中醫副署長案，遂遭否決，年來中西醫的爭執，顯然發生甚深的界限，但吾人就科學立場上言，當然擁護西醫，蓋學術無國界，西醫已成爲世界的醫學，根本不能分什麼中醫與西醫，醫學祇有一個，中醫在學術上不完備，殊不能單獨成爲一特別名詞也，但吾人一方面亦不可抹殺中醫數千年沿傳的經驗，和中藥治病的特效性，吾意衛生署和各醫校應該正式設立中醫研究科，做參考補助發展吾國固有醫學的根據，切不可動不動就掛起中醫西醫的牌子，瞎鬧一陣，致引起世界學術界的笑話也、

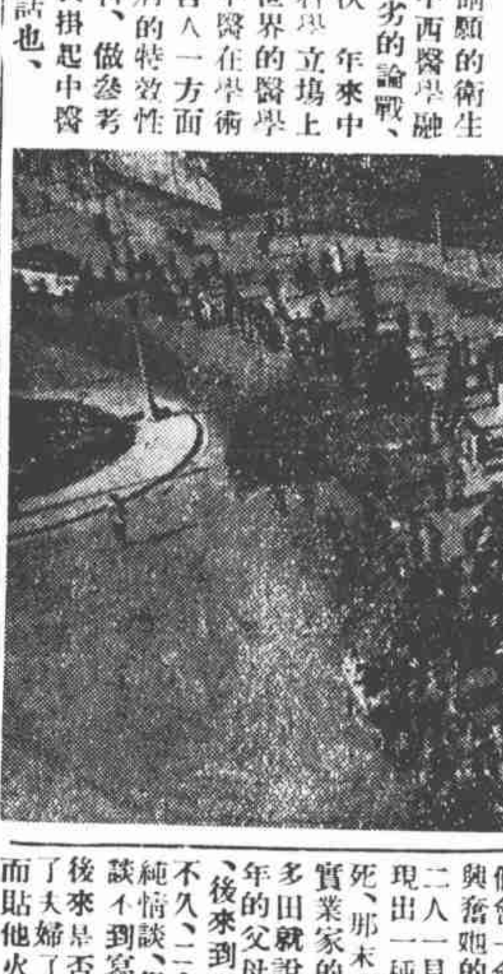

□第三軍故軍長王均靈櫬抵京運往第一公園烈士祠之途中情形（國際社攝）

日本通訊　自殺之市
【三】（李阿毛　東京寄）

她再向看護婦苦苦哀求，要使她和男的一見，看護婦年紀輕，自然很表同情，見她這樣發瘋似的鬧，竟沒有辦法，只好向多田醫生報告，並且說，「我實在看不過了，可有什麼辦法，」多田醫生便到女的病室中去，她就說，「假使他真的沒有死，您千萬給我們會一會，」她的神氣，非常可憐，多田也沒法，覺得不使二人會面，更易興奮她的神經，於是把二人同住一間病室，二人一見，反而一句話也沒有，兀自流淚，但口雖不開，兩隻眼睛中，很能現出一種歡喜的神情來，醫生既知道了二人因爲父母不答應，所以打算死，那末，就很想成全這二人，細細打聽了一下，方知青年是東京有名的實業家的兒子，肄業慶應大學經濟部，女的是舞女，多田就說，「你們不應當尋短見，我來替你們想法子，」於是向東京把青年的父母，向橫濱把女的父親，一同叫來，再三勸慰，起初，雙方都很不願，後來到底答應了，這年輕男女的喜歡，也不消說了，不久，二人退院，各由家族領去，再三向多田氏道謝而歸，這真是可憐的純情談，但是很奇怪，多田氏這樣的熱心，從此以後，二人消息也沒有，更談不到寫一封信來謝謝了，後來是否結婚，也不得而知，多田氏也並沒接到結婚的通知，大概是總成了夫婦了，這種事情，也多得很，救了生命，住了好幾天醫院，有的竟會反而貼他火車錢，使他回家的、

援綏之需要
【渾鋏】

此次綏遠剿匪戰事暴發，各界紛紛組織後援會，以冀物質上有所援助也，茲開各藥房所捐之救急袋，有十二萬份，每份僅值法幣二角，內盛紗布以及藥品等等，據周邦俊先生於募集援綏防毒面具委員會開會時表示，希望募集救急袋五十萬份，輸送前線，俾每一兵士得一救急袋，受傷後可以自行裹紮，即稍延時間，再運至後方診治，亦不至大礙，蓋因綏遠地方遼闊，輸送極爲不便，而汽車最快速率，僅至十碼，如是對受傷兵士，殊多不便，倘有救急袋之備用，則便利多多矣，嘉惠同袍，豈淺鮮哉、

青島惜無杜月笙
【西階】

上海的日本工廠，有一百十三家，資本有二萬萬零六百多萬，內中紗廠很多，工人全是華人，前次紗廠罷工，幾乎有青島這回事實發生，幸而杜月笙先生費盡心機，勞資方面諒解，風潮解決，雖然還有一家小小問題，不會發生影響，所以大家都以爲青島地方，若是也有一位杜先生，便不致於工潮如此之大，情勢如此之急，事實擺在面前，是如此的，決非阿諛之詞、

□西班牙國民軍領袖弗朗哥將軍（左立者）右爲其姪弗朗西斯哥弗朗哥上校左爲法內納上校（國際社攝）

大前門香烟　無上上品

福州襍記
（五）（浮生　自廈門寄）

福州客子叫白面，住的地方叫居白面，居就是客子住的地方，據說從前白面非熟人介紹不能去，相識之後，要經過相當時期，還要彼此情願，方能發生關係，在第一次發生關係，要有代價，代價多少，可以商量的，第一次代價可享三日權利，既發生關係以後，平時即無須給錢，到了三節，看關係之深淺，手面之大小，給她若干爲一節開銷，平時白面用度是老鴇代墊的，所以老鴇對於客人一切，是暗中很注意的，有時客人可以請朋友在白面居打牌或吃酒，所有來的朋友是要送白面禮的，大約送幾元以代禮物，白面是很鍾情的，長來往而有關係的不過一兩個人，據說第一個開苞的客人，萬一不幸死了，她還帶孝呢，現在比從前不同，自從蘇揚帮來了，人心又不如從前，一切規矩已經大變，與其他口岸也不相上下、

新舊人
（三五八）張恨水

第十三回　父恨子頑經濟施封鎖　人爲財死方針告變更

一個升到訓育主任，照說，和我總是站在一條戰線上的吧，可是事實倒轉過來了，他們兩個人，勾結了一部分學生，說是我思想腐化，貽誤青年，要推翻我，將這個學校，重新組織，因爲他兩個人是鬧風潮的領袖，一個約定了做校長，一個約定了做校務主任，但是校務主任是要受校長節制的，兩個人，誰也不肯幹，於是乎他兩個人自身，也發生風潮起來，其間有一派佔優勢的，就是他們在外面聯合了一派激烈的份子，要用鐵質主義來鬥爭，這一派競爭不過的，怕兩頭不落實，又來和我表示合作，願意聯合不闗的教職員，把學校保持住，照說，我要圖着一時快意的話，自然就答應了，可是我一細想，他們以前倒出去，現在又倒回來，將來又何難再倒出去，所以我此次就下了決心，寧可讓學校關門，也不能讓這班朝三暮四的人進學校來。

蘇城點滴譚
（伊人）

月初赴蘇，欲一覩防空運動之遺迹，却已杳然無所覩，唯家中內牆原爲素色，今則高處塗黑二尺，蘇人向以黑牆爲貴，於是行於里巷間，皆成玄武之象，江紅蕉先生，近亦遷蘇，上月下旬，即往料理租屋諸事，據云燈火管制，係在二十一日，渠正與友燈下絮談，忽然燈滅，而余大維之次公子，二十二日下午由滬蘇，黃昏七時抵家，甫登樓，汽笛一聲，電炬盡熄，華闌半晌中，凡二小時，始見光亮，二說孰是，疑團莫解，但在燈火管制時，各戶亦不敢然洋燈蠟燭等發光物，因闗有飛機盤旋低空偵視，發見有光之處，即拋石灰包爲記，明日察覺，須罰鍰若干云，各地遷蘇之客戶日衆，物價日見騰貴，除房租少廉於京滬等處外，其他開門七件事，相差無幾，然蘇地舊屋，多有漏隙，霜風獵獵，吹入如刀，莫不以爲苦也、

□新札樸□

□文人好事之一（飲光）

找國讀書人對於考古，輒爲勸勉，往往一事一字之差誤，必追本窮源，不惜以口舌向人，曉曉弗休，在聞者以爲關係殊輕，不過屬於曆史中之一叅証，而在言者則若訟於司寇，不達目的不止，究之問氣奚補於人邪，孫星衍觀察眷省時，爲太吳成湯兩陵，至行父隣省，辦駁不少懈，此亦可謂文人好事者矣，文長不備錄，閱者展恰南閣集可也、

『男』姓程…』
【二】【亞州】

少年作一老婦，非母親，即岳母也，車中又遇見六年未面之陳佑華君，陳君任事中央政治學校，請假赴杭省親也，復次，在余之對面座中一男一女，男者似爲小商人，女者似爲嚮導員，皆操上海普通話，女者時時問『要到麼，要到麼，』男者曰，『尚未，尚未，』女者要男者想消遣之法，兩人遂決定猜銅元之字背，後改變宗旨，作斷坑吃床之戲，勝負似乎平均，其實，玩此戲之挑担者，萬無得勝之理，余兒時已得其秘訣，惜是日無機會，未便說穿也，回申之日【一日】車中極空，與余等同一列車者，祇十二人，過長山門站，第廿二排座位中，忽然少去一女性乘客，過嘉興後，尚不回來，對面之男客，似爲其夫，安若無事，全不查問，余正疑其愚笨無情也，而女子出現矣，蓋女子身體小，天寒欲睡，將全身裹入懸掛于鉤上之皮大衣中，余目光不好，不見人，祇見大衣也，可笑可笑，最可笑者，莫如余往杭時，廁門口之小滑稽也，一中年女子，在廁中自濟，門雖關而扣未上，余不知內中有人，推門而入，是時女子正用草紙，急向關門之我一看，我亦對彼一看，兩人皆不作聲，但兩人皆無『面子』，余今敬告乘車衆男女，凡自行方便時，必將門扣緊上，否則大家難爲情，現今車上發售之茶葉，每袋分上下兩截，乘客可先用一半，過相當之路程後，再用剩下之一半，此事雖小，用心極巧，實一大改進也、

□舉國一致□

時事吟
（天倪）

大。憲。何。曾。說。緍。姻。倘。循。皇。絕。擇。天。嬪。紅。絲。偏。待。公。孤。繫。一。揩。春。宜。却。辭。辛。

英皇與辛百生夫人昏事，今猶在爭執中，據國民社電，謂此事涉及憲法之規定，蓋法之所定，國王須得內閣同意，始可結婚，今內閣既進諫，是不同意也，然則如之何耶，我以爲國王之昏，苟非與敵國婦人緍媾，則尋常情致，恒人且不受人之干涉，況帝王哉，帝王之昏，奚必經內閣同意而後可，此自爲英之不成文法，意者訂於皇室典範中，至於憲法煌煌，世人皆曉，似未嘗有此規正也，然則究將何以善其後而兩全其美哉、

驕。人。灌。何。兩。西。湖。寄。語。先。施。與。不。孤。更。遣。麥。秋。層。疊。浪。不。徒。洄。瀉。長。蔣。姑。

西湖之名艷天下，除武林廣右而外，皖有其二焉，一爲潁之西湖，東坡所觴詠者，一在宿邸，近已墾闢作田畝，夫爲風景計，則竭澤而耕，何如一頃漣漪，留印明月，但宿邑素病，有此利源，精輿阡陌，視徒點綴春秋佳日者不同矣，以其湖名西也，乃成二十八字、

對賽金花之印象
（西階）

一代佳人魏趙靈飛女士死了，（這是她最後的名字，）我對他有兩種印象，民國二年和劉公畏黃伯度諸位先生，到她三馬路富春里『北京賽寓』去過幾次，那時她還是一個浪漫女子，酒量極好，和那時大舞會的孫三兒還走得很熱，第二年她便去北平了，前年我到北平，和黨翼賢朱枕新諸位先生在新豐樓晚餐，名票張龐蓉女士都在座，中間她也來了，帶了一個老媽子，她的態度雖然還是瀟灑，但是語氣變嚴肅了，對着張女士，說『您看我這樣子，還是趁早嫁人罷，不要紅顏多薄命呀』，後來同到東方飯店，借來了阿芙蓉，她更高興了，說了許多故事，再三聲明華海花上，有兩椿不對的事，一是和阿福有染，一是和瓦德西是情人，但是往往前言不搭後語，有點語無倫次，神經錯亂的光景，一別至今，可憐她仍受飢寒壓迫而死、

□南京路冠生園飲食部之二梁，右茶花梁玉娥左收銀梁嘉英（紫微贈）

賽金花可以無憾矣
（芳非）

賽金花以一個蘇州花船上的雛妓出身，既而爲姨太太，爲妓女，爲開班子的堂班，爲房老，爲遞解回籍的女囚犯，爲窮困衰病的一老嫗，然而當其死也，各報都發了專電，都載在要聞裏面，都詳載她的一生歷史，而且電報傳到國外，爲什麼能如此呢，前半世當然靠了她的老爺是狀元而又是外交官，她能在國際酬酢中，出一點小風頭，後半世都靠她自己的才能，在聯軍占據北京的時候，救濟平民，說服克林德夫人，她雖是一個操業微賤的人，她不是漢奸，她不是從中想什麼好處，她的有利於國家，比了那種專門呼姨呼姊，又麻雀，看電影的貴族太太，要高出一籌，她雖然到老年貧病交加，這已不足爲累，因爲貧病是從生活上來的，她既一瞑不視，貧病也就無關了，舉世都爲她一追悼，她也可以無憾矣、

濫用奇字
【本晶記者】

世間奇字極多，而最奇者，莫如某刊社論中當常發現之單辭也，茲將余所偶然察見者，舉出如下，【一】第三期三十三頁，有 Announcelly 一字，【原注作「據說」解】，又第十期一百四十五頁，有 Reporiely 一字，【原文缺注釋】，細查各種書報，無用之者，從司氏字典，亦無讀音，其不「實用」，可想而知矣，但「外行」，如余，亦明白分詞得用以遺成副詞之原則，不過不是全無限制，可以任意凑合而濫用也，【二】第八期一百十三頁有 Penchant 一字，下面用 For 字，繼以動詞，誤矣，依『絕無真才批評英文』之本晶全人所知，此字之後，應用 For 字，而繼以名詞，例句如 Penchant for the ancient greek music【郎佛羅】，倘閱者不信余言，請查閱牛津或他種字書，復次，某刊中之漢文亦極妙，如第四期五十五頁有『有女夜行，吉士拍之』一題，可謂善於套詩經之調矣，一笑，

上述者，皆偶然翻閱而發察者也，將來如續有所發，當再發表，以供本晶閱者之研究、